LETNIK VII - 6, JUNIJ 2000

GLASILO OBČINE TRZIN

odsev

Pravljica ...
ali grozljivka?

Čarovnik
iz Oza

Na Košutni
je bilo
nepozabno

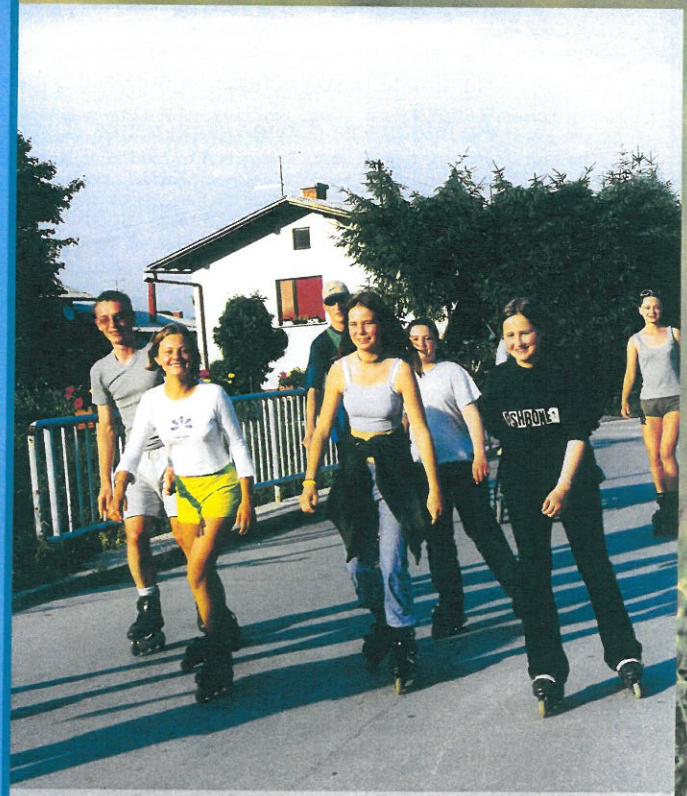

Avto
center
KNAVS

avtopralnica
vulkanizerstvo
prodaja gum

w.w.w. knavs.co.si

Posojilna Karanta

Uporaba posojilne kartice Karanta Banke Domžale!

S posojilno kartico lahko plačujete v trgovinah, hotelih, gostinskih lokalih, turističnih agencijah in na številnih drugih prodajnih mestih v Sloveniji.

Življenje s posojilno kartico je prijetno in preprosto, brez bojazni, da nimate dovolj denarja, in brez zamudnega pisanja čekov.

Vse informacije dobite v enoti banke, ki vodi vaš tekoči račun.

banka domžale

Banka Domžale d.d., Domžale
bančna skupina Nove Ljubljanske banke

kersan trgovsko podjetje d.o.o.

KOPALNIŠKA OPREMA
1236 Trzin, Ljubljanska 42, SLOVENIJA
TEL./FAX: +386 (0) 61 716-385
TRGOVINA: TEL./FAX: +386 (0) 61 716-385

PRODAJA:
- KERAMIČNE PLOŠČICE,
- GRANITOGRES
- SANITARNA KERAMIKA
- SANITARNE ARMATURE
- KOPALNIŠKO POHIŠTVO
- KOPALNIŠKI DODATKI

IGLU ŠPORT

Specializirane trgovine z ALPINISTIČNO in TREKING opremo ter opremo za TABORJENJE, IZPOSOJA OPREME

LJUBLJANA - CENTER
Petkovškovo nabrežje 29
Delovni čas: 10h - 19h, sobota 10h - 13h
tel: 01/232-76-39, fax: 01/232-76-39

MARIBOR
Partizanska 22
Delovni čas: 9h - 19h, sobota 9h - 12h
tel: 02/228-79-20, fax: 02/228-79-21

LJUBLJANA - VIČ
Tržaška 88
Delovni čas: 9h - 19h, sobota 9h - 13h
tel: 01/422-81-00, fax: 01/422-80-99

LESCE
Alpska 37
Delovni čas: 10h - 19h, sobota 10h - 13h
tel: 04/530-28-10, fax: 04/530-28-11

FERRINO GARMONT BALL SPORTER DIAMIR MILLET CAMP PATAGONIA BERGHAUS SIGG Julbo Alpine PETZL SOREL

IR IMAGE

HONDA
Salon motornih koles

OPERATIVNI LEASING NOVO
ZA FIZIČNE IN PRAVNE OSEBE!

Dodatne informacije dobite pri vseh pooblaščenih prodajalcih v Sloveniji.

AS DOMŽALE
Telefon 01 56 22 242

ZNIŽANJE CEN MOTORNIH KOLES HONDA !

XL1000V VARADERO	2.251.000 SIT	2.190.000 SIT
XRV750 AFRICA TWIN	1.899.000 SIT	1.799.000 SIT
CBR1100XX BLACKBRD	2.489.000 SIT	2.399.000 SIT
CB600F HORNET	1.634.000 SIT	1.549.000 SIT
ST1100 PAN EUROPEAN	2.655.000 SIT	2.499.000 SIT

Industrijska cona Trzin, Blatnica 3A, (ob tehničnih pregledih motornih vozil)

TRZIN GRE NAPREJ!

Odsev je prerazkošen! Odsev je preobsežen! Zdaj ljudje nimajo več časa, da bi brali tako »debel špeh«! Ljudje tretjega tisočletja potrebujejo kratko, hitro in jedrnato informacijo! Odsev je predrag! Odsev je pristranski! Odsev zavaja! Odsev je trobilo! Odsev piše, ureja in kroji en sam človek! Odsev ni objektiven! Odsev je poden! Odsev zamuja! ...

Takšne in podobne kritike se iz dneva v dan zgrinjajo nad uredništvo našega časopisa, in le to, da nas včasih na cesti kdo potreplja po rami in reče: »Meni je pa Odsev všeč,« pomaga, da vrč, ki hodi neprestano po vodo, še ne poči. Malo pa je kriva tudi trzinska trma.
Ko smo se odločili, da bomo Odsev obudili, smo se zavedali, da naše pisanje ne bo vsem všeč. Saj veste, tudi če se pogledamo v ogledalo, si nismo vedno všeč, da ne govorimo o naših fotografijah, ki so vedno izkrivljene. Prav grozno je, kakšna ogledala in fotoaparate zdaj delajo!
Prav zato smo tudi pri Odsevu, ki naj bi bil nekakšno ogledalo Trzina, že na začetku vedeli, da bomo deležni tudi kritik. Saj je to naravno in tudi pravilno. Hvala bogu, da vsi ne mislimo enako! Kam bi pa prišli brez lastne pameti! Moti pa to, da so kritiki precej glasnejši od tistih, ki jim je Odsev všeč. Zdi se, kot da se je odtrgal plaz in da zdaj že vsi vedo, da je sezona kritik na Odsev odprta in da mora vsak, ki kaj da nase, vsaj malo popljuvati občinsko glasilo.
Ob takih vnetih napadih se moramo tudi v uredništvu vprašati, če delamo prav. Mogoče ga pa res lomimo?!
No, take stvari se da popraviti! Prav vsi smo zamenljivi! Glede na število kritikov in njihovo strokovno poznavanje zadev ni vrag, da v Trzinu ne bi našli ustreznejših ustvarjalcev občinskega glasila! Nekateri od članov sedanjega uredništva bi bili tega celo zelo veseli. Čas, ki ga porabimo za Odsev, namreč lahko izkoristimo tudi drugače, mogoče celo bolj donosno in zagotovo manj stresno, saj nam ne bo treba igrati vloge dežurnega strelovoda ali pljuvalnika. Ocenjujemo namreč, da smo poslanstvo ponovne obuditve Odseva že odigrali v času osamosvajanja občine. Zdaj so razmere drugačne, in tisti, ki se na zadeve spoznajo, bi stvari, kot kaže, prav gotovo delali drugače.
Na to nas napeljujejo tudi razmišljanja v samem vrhu naše občine. Na zadnjem občinskem svetu je le en občinski svetnik, pa še ta je član uredniškega odbora, z besedo podprl delo Odseva. Nekaj tolažilnih besed je imel tudi župan, vendar se je treba bati, da ne bi spet kdo povzdignil glasu, češ da se zavzema za svoje trobilo. Aktivni del svetnikov pa je opozarjal na neustrezno uredniško politiko, na prevelike stroške ... Zanimali so jih previsoki zaslužki - ve se koga, dali pa so tudi nekaj napotkov, kako naj bi Odsev bolj skomercializirali. Ostali svetniki so molčali in tako očitno nemo podpirali kritike, potem pa so soglasno sprejeli nove pogoje trženja našega časopisa. Ena od svetnic nam je ob tem potisnila še ogorčeno pismo o neobjektivnem poročanju o lanskem snegu.
Na uredništvu smo se ob tem zamislili in se odločili za rezervno rešitev. Da ne bi več tako praznili občinskega mošnjička, smo se odločili za varčevalne ukrepe: manj strani in manj slik. Uporabo ciklostila smo za zdaj še pustili v rezervi. Zaradi »hujšanja« Odseva bodo poslej nekatere rubrike, kot so na primer pogovori z občani, ankete, črna kronika itn., žal odpadle. Da bi ustregli zahtevam po kratkem, hitrem in jedrnatem obveščanju, bomo poslej pisanje o večini dogajanj skrčili na vestičke, ki tudi ne bodo imele osebnostnega tona, da ne bi kdo še imel pripomb na račun pristranskosti. Upamo, da bodo naši bralci, ki živijo v hitrem tempu sodobnega časa, tako z našim glasilom bolj zadovoljni, prav gotovo pa bo to cenejše za občinsko blagajno.
Po sklepu občinskega sveta bomo poslej zaračunavali osmrtnice, male oglase in tržili del naslovne strani Odseva. Zaslužka se že veselimo, saj smo bogata občina.
Vsem, ki bi še radi kaj napisali za Odsev, se opravičujemo in jih prosimo, da poslej pišejo le kratke nekajvrstične pripombe in krajša sporočila. To velja tudi za trzinska društva, saj ob tako pestrem dogajanju, kakršnemu smo priča v Trzinu v zadnjem času, vsakemu od enajstih trzinskih društev res ne moremo nameniti po pol ali kar celo stran Odseva, vsaj ne vsak mesec.
Upamo, da bodo naši bralci poslej z glasilom bolj zadovoljni, na Občini pa so nam tudi obljubili, da bodo v sodelovanju z uredništvom poskrbeli za anketo o našem časopisu. Upamo, da bomo tako dobili še nove ideje za pocenitev in izboljšanje Odseva. V mislih pa imamo še nekaj rezervnih rešitev za prihodnost Odseva. Ena od možnosti je tudi ukinitev. To bi bilo prav gotovo poceni!

Urednik

ODSEV - glasilo Občine Trzin

Glavni in odgovorni urednik:
Miro Štebe

Namestnik odgovornega urednika:
Jože Štih

Tehnični urednik:
Emil Pevec

Urednica fotografije:
Mojca Trček

Trženje:
Tone Ipavec, Jožica Valenčak

Lektoriranje (razen Uradnega vestnika):
Marija Lukan

Ostali člani uredništva:
Mateja Erčulj, Urša Mandeljc, Nuša Matan, Viktorija Pečnikar - Oblak, Tanja Prelovšek Marolt, Katja Rebec, Jože Seljak, Tanja Turk

Tisk:
Marko Ravnikar s.p., Domžale

Naklada:
1500 izvodov

Glasilo Odsev izhaja enkrat mesečno in ga dobijo brezplačno vsa gospodinjstva in podjetja v Trzinu.

Naslednja številka Odseva izzide **25. julija 2000.**
Vaše prispevke pričakujemo v uredništvu najkasneje do **5. julija** na naslov:
Odsev, Mengeška 9, 1236 Trzin
ali na elektronski naslov
casopis_odsev@hotmail.com

ISSN 1408-4902

Hura, počitnice so tu!

(foto: Mojca Trček)

Opravičilo

Kot ste verjetno sami opazili, nam je v prejšnji številki Odseva ponagajal tiskarski škrat. Fotografija na naslovnici je bila obrnjena levo – desno. Tisto, kar bi moralo biti na levi strani, je bilo na desni, in tisto, kar bi moralo biti na desni, je bilo na levi strani. Upamo, da ste vseeno lahko prepoznali, kaj slika prikazuje, hkrati pa se vam opravičujemo za napako.

Uredništvo

Od ene iskre pogori veliko hiš.

(Bolgarski)

ŽUPANOV KOTIČEK

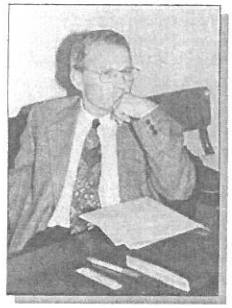

Pomlad se počasi preveša v poletje. Bohotno zelenino, ki vsaj mene vedno znova navda z optimizmom in vero v smisel nenehnega spreminjanja okrog nas in v nas, bo ob poletni vročini tuintam zamenjala zlata ali celo rjava barva. In kar naenkrat bo spet jesen in z njo zoprna misel, da tudi letos ni bilo narejeno vse, kar bi moralo in moglo biti narejeno. A zdaj je vsaj po koledarju še vedno pomlad in pred nami je še dovolj časa za akcijo.

TRZINSKA POMLAD

Tudi Trzinska pomlad je v polnem zamahu. Do dne, ko to pišem, se je že zvrstilo veliko prireditev, ki smo jih v sodelovanju komisije občinskega sveta za občinska priznanja, proslave in promocijo občine, občinske uprave, KUD Franc Kotar in drugih društev načrtovali in organizirali v želji, da ponudimo Trzincem in Trzinkam čim več različnih priložnosti za zabavo pa tudi dovolj kakovostno kulturno ponudbo. Začeli smo s prireditvami ob Florjanovi nedelji in občinskem prazniku, nadaljevali s koncerti, gledališkimi predstavami, otroško olimpiado in rekreativnim tekom ter šahovskim turnirjem in do prvega julija se bo zvrstilo še nekaj kakovostnih prireditev. Imeli smo srečno roko ob izboru nastopajočih na sobotnih kulturnih matinejah. Žal pa moram priznati, da nam ni uspelo pritegniti dovolj poslušalcev oziroma gledalcev. In vendar tokrat ni mogoče reči, da je zatajilo obveščanje. Vsi nastopi so napovedani v Odsevu, povrhu pa dva, tri dni pred dogodkom pride v vsako gospodinjstvo še dodatno vabilo. Zato ni povsem rzumljivo, čemu tako skromen obisk. Kaj je vendar lepšega kot posedeti v soboto dopoldne ob kavi ali soku in si ogledati nastop gledališke skupine ali pantomimika ali prisluhniti živahnemu pevskemu nastopu Siren? Seveda pa ne bomo odnehali. V treh sobotah do izida tega zapisa se bodo zvrstili še trije kvalitetni dogodki in morda bomo ob koncu celo že bolj zadovoljni z obiskom. Nastopajoči si to zaslužijo. Seveda bomo s tem "festivalom" nadaljevali tudi naslednje leto, kajti pomembna naloga občine je tudi zadovoljevanje kulturnih potreb občanov.

PRIZADEVANJA ZA KABELSKO TV

Predpostavljam, da je vsaj večini občanov znano, da je občina lani pridobila in preučila tri ponudbe za uvedbo kabelske TV na območju Občine Trzin. Po skrbnem premisleku ponudb se je občinski svet odločil in med tremi ponudniki izbral družbo Meglič Telecom, s katero je občina sklenila pogodbo o izgradnji sistema in posredovanju programov na območju Občine Trzin. Ker je Meglič Telekom, ki je medtem prešla v okrilje nove družbe Telemach, ki je pravna naslednica Meglič Telekoma, že prišla z optičnim kablom do Trzina in deloma že položila kabel v zemljo na območju Mlak, je bilo videti, da vse teče po načrtih. Medtem pa se je približal datum, ki na področju komunikacij pomeni prelomnico v Sloveniji. To je datum 1.1.2001. S tem dnem Telekom Slovenije izgubi monopol na področju klasične telefonije in hkrati pridobi pravico trženja in delovanja na drugih področjih komunikacij, torej tudi na področju kabelske TV. Slučajno je tako rekoč sovpadlo tudi to, da želi Telekom Slovenije ravno letos rekonstruirati in modernizirati svoje omrežje na območju Občine Trzin. To je bil razlog, da sem v imenu občine zahteval, naj Telekom Slovenije in Telemach uskladita svoje načrte in se dogovorita o delih (termini itd.), zato da bi bili Trzinci samo enkrat deležni prekopavanja vrtov in ulic za oba zelo sorodna namena. Vendar se žal družbi nikakor nista uspeli in se še vedno ne moreta sporazumeti. Razlog za to je jasen. Tudi Telemach bo namreč ponujal odjemalcem možnost telefonskih priključkov in priključkov na internet in po drugi strani tudi Telekom Slovenije želi tržiti kabelsko televizijo, pri čemer sicer nekaj časa še ne bo sam izvajal te dejavnosti, temveč bi jo izvajali drugi operaterji kot kooperanti ali pogodbeni partnerji Telekoma Slovenije. Sklical sem kar nekaj sestankov z željo, da bi vendarle prišlo do uskladitve načrtov in sodelovanja vsaj na najbolj osnovnem področju, torej na področju projektov in kopanja kanalov za kable. Vendar so vsi moji poskusi, da bi konkurenta sprejela gentlemanski dogovor o sodelovanju in o tem, da si vsaj neko krajše obdobje ne bosta konkurirala, obema pa bi se vsled tega zmanjšali stroški investicij Uspeha ni bilo. Po drugi strani pa občina nima nikakršnega razloga in opravičila za to, da bi denimo enostransko razdrla pogodbo s Telemachom, kot nam je celo bilo predlagano. Zdaj je torej položaj tak: občina ima pogodbo z družbo Telemach, s katero za določene protiusluge zagotavlja Telemachu prednost na področju kabelske televizije v Trzinu. In to prednost bomo Telemachu v skladu s pogodbo tudi zagotovili. Telekomu Slovenije seveda ne moremo odreči soglasja za rekonstrukcijo in modernizacijo telefonskega omrežja na območju občine, vendar bomo dali soglasje samo za ta dela. Od vsakega lastnika parcel posebej pa je odvisno, ali bo ali ne bo na svoji zemlji dovolil del in dal služnostne pravice Telekomu Slovenije za zamenjavo telefonskega kabla oziroma Telemachu za položitev kabla za kabelsko televizijo. Vsakdo, ki bo to dovoljenje dal obema, bo pač deležen dvojnega kopanja. Občina je storila vse, da bi to preprečila in ni bila uspešna, najbrž pa ne moremo tvegati tega, da bi preprečevali Telekomu Slovenije modernizacijo napeljav, ki bo gotovo v prid tudi mnogim lastnikom telefonskih priključkov v Trzinu.

PA ŠE O ZASTAVAH

Veseli me, da je zastava Občine Trzin z grbom vred mnogim občanom všeč in jim je že prirasla k srcu, tako da bi jo nekateri celo želeli kupiti. Vem kajpak, da nekaterim grb in zastava nista pogodu in vso pravico imajo, da to svoje nestrinjanje izpovejo. Dejstvo pa je, da sta grb in zastava izbrana, kolikor je le mogoče, demokratično, pri čemer sam niti nisem imel možnosti neposredno vplivati na odločitev. Res pa je, da sem prav jaz predlagal, da izvedemo javni razpis, in menim, da je bil postopek ustrezen, in da je rezultat dober. Te stavke pišem pravzaprav z namenom, da pozovem občane, ki bi želeli kupiti zastavo (poceni seveda), da to svojo željo pisno ali po telefonu sporočijo na občino, da bomo lahko v najkrajšem času naročili ustrezno število dovolj velikih zastav.

Župan Tone Peršak

ŽIVAHNA JUNIJSKA SEJA OBČINSKEGA SVETA

18. redna oz. junijska seja občinskega sveta Občine Trzin je bila spet dolga, saj so občinske svetnice in svetniki v na trenutke kar živahni razpravi obdelali kar 11 točk dnevnega reda. Najprej so se lotili odloka, ki bo uredil oskrbo z zemeljskim plinom v občini. Odlok ureja način izbiranja javne službe za oskrbo z zemeljskim plinom in splošne pogoje za dobavo plina v občini. Občina se zavzema, da bi v Trzinu čimprej dobili razvejano plinovodno omrežje, ki bi bilo dostopno kar najširšemu krogu občanov, čeprav priključevanje na omrežje ne bo obvezno. Svetniki so podali celo vrsto predlogov za podrobnejšo opredelitev odloka, še zlasti pa so se zavzemali za konkurenčno ceno zemeljskega plina, ki ga bomo v Trzinu dobili na ta način.

Dokaj obsežna je bila tudi razprava o prihodnji finančni politiki občinskega glasila Odsev. Čeprav so svetniki med razpravo slišali kar nekaj argumentov za to, da se ne opredelijo za predlagani sklep o prihodnjem finančnem delovanju Odseva, so prisluhnili zahtevam finančnega odbora in pristojnih služb in podražili oglaševalski prostor v občinskem glasilu. Ob tem pa smo spet slišali nekaj kritičnih pripomb na delovanje uredništva in glavnega urednika.

Sklepanje o ustanovitvi informacijskega središča v Trzinu so preložili na prihodnjo sejo, obravnavali pa so tudi več sklepov o prodaji nekaterih zemljišč, ki so zdaj v lasti občine in bi z njihovo prodajo omogočili posameznim občanom bolj funkcionalno izrabo tamkajšnjih parcel. Osnovni šoli so dovolili uporabo občinskega grba v skladu s pravili, ki so jih sprejeli ob izbiri občinskih znakov. Ko so obravnavali premoženjsko bilanco Občine, pa so svetniki zahtevali podrobnejšo opredelitev posameznih postavk bilance.

Zanimiva točka dnevnega reda je bil predlog za sestavo seznama spomenikov kulturne in naravne dediščine Trzina, ki bi jih bilo treba zaščititi. Nekateri od teh spomenikov naj bi postali last občine, del teh spomenikov pa naj bi bilo še v zasebni lasti in naj bi občina le posredovala pri njihovi zaščiti in ohranjanju. Vsi občinski odbori so pred sejo seznam trzinskih spomenikov že obravnavali in nekateri so seznam krčili, drugi pa so nanj pripisovali nove predloge. Prav bi bilo, da bi se v razpravo o tej problematiki vključilo kar največ krajanov, ki Trzin poznajo in imajo predloge, kaj bi bilo vredno posebne skrbi in negovanja.

Za predstavnika javnosti v postopkih reševanja pritožb na postopke policistov so imenovali Smajla Fetaha, dali pa so tudi soglasje k prodaji poslovnega deleža bivše Občine Domžale v podjetju Geoplin. Z omenjeno prodajo naj bi trzinska občina dobila nekaj čez 2 milijona SIT. Svetnike so tudi seznanili s potekom del pri urejanju dodatnih prostorov trzinskega vrtca. Dela sicer dobro potekajo in bi bilo lahko vse v razmeroma kratkem času urejeno, problemi pa so še vedno na proceduralni ravni, še zlasti, ker so se zdaj pojavili problemi z enim od sosedov. Za zdaj si zato nihče ne upa dati roke v ogenj, kdaj bodo dodatni prostori vrtca odprti.

Miro Štebe

TRZINSKA MOSTOVA KRASIJO ROŽE

Marsikoga so pred kratkim razveselile cvetice, ki zdaj krasijo ograje dveh trzinskih mostov. Akcija turističnega društva je naletela na odobravanje številnih Trzincev, saj je pogled na naš kraj tako vsaj malo prijetnejši. Člani Turističnega društva si zaslužijo vso pohvalo. V Trzinu je še veliko točk, ki bi jih kazalo tako olepšati s cvetjem. V Turističnem društvu pravijo, da bodo poskrbeli za cvetje še na nekaterih drugih mestih, ob tem pa so nam tudi povedali, da so iz korit na Čebulovem vrtu kmalu po tem, ko so tam namestili rože, nekatere cvetice izginile. Sprva so mislili, da bi korita v javni opomin pustili kar izropana, potem pa so se odločili in še enkrat posadili rože. Upamo, da se take stvari ne bodo ponavljale in da tudi različnim nepridipravom ne bo prišlo na misel, da bi cvetlična korita uničevali.

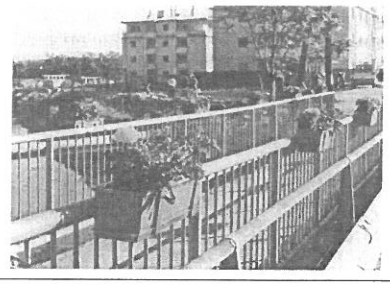

BLOKI SE POLNIJO

Bloki, ki jih je pod hribom v bližini OŠ Trzin zgradila UBK Banka, so vse bolj naseljeni. Čeprav večini Trzincev tisti bloki niso najbolj všeč, nove priseljence pozdravljamo in upamo, da se bodo v Trzinu dobro počutili. Tudi v blokih, ki so zrasli na območju bodočega centra Trzina, je že nekaj novih priseljencev in tudi zanje upamo, da jim bo Trzin všeč in da se bodo dobro počutili med nami.

DR. TONE JEROVŠEK PRVI MINISTER IZ TRZINA

V tem mesecu smo v Trzinu dobili prvega državnega ministra. Doslej je že nekaj Trzincev poseglo po visokih državniških funkcijah – naš župan Anton Peršak je bil poslanec in celo predsedniški kandidat, Ivan Hribar je bil deželni in državni poslanec in ljubljanski župan, dr. Tone Jerovšek pa je prvi prebivalec Trzina, ki je zasedel ministrski stolček. Čestitamo in upamo, da se bo med ministrovanjem izkazal.

Telefonske številke Občine Trzin so:

72 - 26 - 100

72 - 26 - 110

72 - 11 - 060

Elektronska pošta:

info@obcina-trzin.si

Človek ni žival,
že z besedo ga lahko ubiješ.
Ruski

PRAVLJICA ... ALI GROZLJIVKA?

Majhen rod Slovencev, ki so jih za Trzince imenovali in so si omislili svoj dom ob podnožju Ongra, le nekaj sto metrov visokega hriba, ob rečici Pšata imenovani, so imeli vedno svoje potrebe po kulturnem izražanju. Začeli so z zanesenjaki in z igricami ljudske in verske vsebine, že pred skoraj 80-timi leti. Najprej so v veselje svojih sovaščanov igrali malo v cerkvi, pa v gostilnah ali kar na dvoriščih, še največkrat pa kar pod kozolcem ali »na podu«, kot so pravili večjim kmečkim prostorom za mlačev namenjenim. Bilo jih je vedno več in vedno bolj zagnani so bili, pa so si zaželeli lastne prostore. Predniki sedanjih Trzincev niso bili kar tako. Eni so prispevali zemljo, drugi les, tretji opeko, četrti ..., največ pa je bilo tistih, ki so s svojim delom zgradili dom, ki je bil od takrat naprej namenjen kulturnim potrebam vaščanov. Igrali so zagnano, veselo, skrbno gospodarili s svojim domom, ga obnavljali in ... ni jim bilo mar, kaj piše v zemljiški knjigi, saj se nihče od oblastnikov ni brigal za ta dom in so Trzince putili pri miru, da so igrali na svojem.

Zemljiška knjiga pa je Trzincem govorila svoje in ni prav, da se niso menili zanjo vsa ta leta. Govorila pa jim je sledeče:

1. Vložek 6. 9. 1928 št. 983... sklep: se vknjiži pri Mariji Colnar lastninska pravica na ime Janez Habjan iz Trzina št. 63
2. Vložek 15. 11. 1932 št. 452... se vknjiži lastninska pravica na **Nepolitično izobraževalno društvo Trzin.**
3. Vložek 13. 10. 1941 št. 381/41... se vknjiži lastninska pravica na **Kartner Volksbunde V. Veldes einverleibt.** Tako si je takratna okupacijska oblast zamislila trzinsko kulturno ustanovo.
4. Vložek 5. 8. 1946 št. 906...se vknjiži lastninska pravica na ime **Fizkulturna zveza Slovenije.**
5. Vložek 19. 12. 1954 št. 1384... se vknjiži lastninsaka pravica na ime: **Partizan Slovenije zveza za telesno vzgojo, Ljubljana.**
6. **1-7 Izbrisano in izbrisi (Temeljno sodišče v Ljubljani, Enota v Domžalah Zemljiška knjiga, dne 16. 7. 1991. In žig ...**

Tako so Trzinci zgubili svoj Kulturni dom.

Najprej je okupator leta 1941 preknjižil trzinski kulturni dom na **Volksbunde**, vendar je priznal pravico do lastnine Trzincem in dal mir. Leta 1944 so **partizani** dom požgali, trmasti Trzinci pa so ga leta 1946 ponovno zgradili, še lepšega. Potem so prišli drugi oblastniki, ki so se imenovali od ljudstva postavljeni in so l. 1946 vzeli Trzincem dom in ga vknjižili brez možnosti priziva (takrat bi bilo to protidržavno dejanje, če bi dom zahtevali zase) na **Fizkulturno zvezo Slovenije.** Leta 1954 je postal uradno lastnik doma **Partizan,** Slovenije. Slogan tistega časa je bil: **Tujega nočemo, svojega ne damo!**

Da nosijo požigalci doma in ime organizacije isto ime, je zgolj slučaj.

Potem se je dogodil Trzincem **ŠUS.** Zbralo se je nekaj posameznikov, ustanovili so Športno unijo Slovenije, se razglasili za pravnega naslednika Partizana in preknjižili dom nase, vse dosedanje lastnike so dali zbrisati in sedaj zahtevajo izselitev občine, kulturnikov ali pa nadomestilo v denarju ali naravi.

Naj navedem samo nekaj stavkov iz njihovega dopisa: ni treba posebej poudarjati, da je lastnik tisti, ki je edini upravičen posedovati in uporabljati s stvarjo, ki mu pripada kot lastniku ... sklicujejo se na zemljiško knjigo, ki jo še od Marije Terezije vsi upoštevamo. Ne briga jih, kako je do teh vpisov prišlo, niti kdo je vsa leta dom vzdrževal, obnavljal, dograjeval ... In še naprej, o predrznost: če je bila vaša Krajevna skupnost dejanski posestnik, potem je uporabljala prostore, ne da bi se kdaj vprašala, ali je dolžna plačevati najemnino in pobirala najemnino še od drugih, ki so uporabljali nepremičnino last Partizana Slovenije in še in še ... Pod ta dopis se je podpisal gospod Rado Cvetek.

Resnici na ljubo moramo zapisati, da nas Partizan Slovenije ni nikdar podil iz našega doma, čeprav je tudi res, da se ni nič brigal v kakšnem stanju je dom in ga zaradi njegove brezbrižnosti lahko tudi ne bi bilo več, ker bi propadel in se sam porušil.

Vsa leta nazaj, ni po izjavah mnogih Trzincev, nihče od naštetih niti najmanj skrbel, v kakšnem stanju je dom, kaj se z njim dogaja, lahko bi bil že davno razvalina, pa se ne bi potegovali zanj. Pred dnevi mi je rekla starejša občanka, Barbara Lukan: Kaj se dogaja z domom, ali ga res hočejo vzeti? To ne smete pustiti, moj mož je pri lastni hiši »šparal«, za dom pa je z veseljem vozil iz svojega gozda »špirovce«. Pa še: Marjanca (Ručigajeva) ni nikoli dovolila, da bi se društveni denar trošil, moralo je iti vse za dom, tako mi je mož vedno pred vajo ali za nastop rekel, naj mu dam kak dinar za dva deci.

Takih Trzincev je bilo kar nekaj, ki so svoj čas in denar ali kako drugače vlagali v ta dom.

Sam sem bil od l. 1962 močno povezan s kulturnim domom, saj sem igral, režiral, nabavljal inventar, bil član upravnega odbora ... Pa v vsem tem času nisem spoznal niti enega člana Partizana, ki bi se v Trzin prišel pozanimat, kako je z »njihovim« domom, niti ne pomnim, da bi kdaj prejeli kakšen denar iz tega naslova. In tudi ne poznam Trzinca, ki bi mi lahko povedal kaj drugače. Spomnim se, ko smo pripravljali eno izmed številnih iger, je streha tako močno puščala, da smo morali sami na streho in jo prekriti z novimi opekami. In ker se takih opek ni nikjer dobilo, nam je priskočil na pomoč gospod Ložar, Žankarjeva ata in nam dal opeke, ki jih je kupil za prekritje kozolca.

In če si dovolim prispodobo: če v trgovini odtujiš nek predmet, te sodišče razglasi za tatu, če je to večja odtujitev, imenujemo to rop; kako pa naj imenujemo s sodno odločbo, večkratno brez kakršnega koli soglasja dejanskih lastnikov, odtujitev edine kulturne dobrine, ki jo že od davnega l. 1928 upravlja in skrbi zanjo pridno trzinsko ljudstvo? Vprašamo se lahko, kakšno moralno pravico in značaj imajo ljudje, ki od nas zahtevajo nekaj sedaj, v preteklosti pa jih ni nič brigalo? Povabimo te ljudi na zbor krajanov, naj nam pojasnijo, da ta dom ni naš, saj je sodišče tako ugotovilo. Saj smo dali pritožbo na to isto sodišče in bi lahko vedeli, da ni vse tako kot piše v zemljiški knjigi, toda kdo se briga na sodišču za pravico ljudi, za njih je paragraf zakon, tudi če z njim narediš nepopravljivo krivico. Kaj bo **ŠUS** res dokončno pokopal več kot tričetrt stoletja prizadevanj velike večine Trzincev? Najmanj kar od Občine lahko pričakujemo je, da sodno ovrednoti vsa

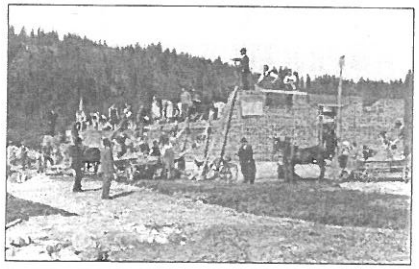

SICER ŽE VEČKRAT OBJAVLJENA FOTOGRAFIJA PRIKAZUJE ČLANE PARTIZANA SLOVENIJE PRI GRADNJI PROSVETNEGA DOMA V TRZINU

dela, ki so se vršila skozi desetletja na domu in prizidkih, saj je nekaj traktov zgrajenih čisto na novo in ŠUS-u izstavi račun, tudi za ves vloženi material.

Naj se ne zgodi s trzinskim domom tako, kot opisuje kulturnik v črtici: ***Kakšen kožuh?!***

Čez par let bo trzinski KUD, ki se imenuje Franc Kotar po padlem trzinskem **partizanu,** praznoval 80-letnico. **Ali jo bo praznoval pod kozolcem?**

Poziv vsem občanom: Strnimo vrste, podpišimo peticijo, zahtevajmo odpravo krivičnih vpisov v zemljiško knjigo, naslovimo peticijo na Državni zbor, predsednika republike, sodišče in obveščajmo medije o krivični zahtevi samooklicanih lastnikov! Prepričan sem, da nas bodo podprli vsi občani, na čelu z vsemi trzinskimi društvi!

P.S.

Dne 2.6. je bila premiera otroške igrice Čarovnik iz Oza. Dvorana je bila polna malčkov, ki so z žarečimi očmi, polnimi sreče, spremljali dogajanje. Kdo si upa tem otrokom izbrisati srečo iz oči?

Tone Ipavec

NA KOŠUTNI JE BILO NEPOZABNO

Na pobudo trzinskega župnika g. Pavla Krta in predsednika trzinskega smučarskega društva Toneta Zupana so v soboto, 10. t. m. pripravili akcijo, kakršne Trzinci verjetno še niso imeli. Člani Turističnega društva Trzin, PD Onger Trzin, Smučarskega društva Trzin in župnijskega urada Trzin so pripravili srečanje na planini pod Košutno v Kamniških Alpah in g. Pavle Krt je tam daroval sv. mašo.

Najbolj zagrizeni planinci so se na pot iz Trzina odpravili že ob 7. uri zjutraj in so pred začetkom srečanja opravili še vzpone na Koren, Kompotelo in Košutno, nekateri posamezniki so krenili iz Trzina kasneje, vendar so še imeli čas za obisk drugih vrhov v bližni Krvavca, tisti, ki so najhitrejši, pa so se na pot iz Trzina podali ob 12. uri in nekaj pred 15. uro je bilo na planini Košutna kar kakih 40 Trzincev.

Pot do planine ni posebno zahtevna, s planine pa se širi prelep razgled po ljubljanski kotlini in vencu vrhov nad njo. Bil je res lep sončen dan in preproga rožic okoli pastirske kočice, ki je v lasti družine trzinskega župnika, je kar vabila po počitku v bujno zeleni, mehki planinski travici. G. Pavle Krt pa je ob 15. uri vse povabil k maši v bližnji kapelici in kmalu je bilo po planini slišati zvonenje, ubrano petje trzinskih pevcev in molitev. Vsi so se strinjali, da je maša potekala v najlepši katedrali in da takšnih doživetij v življenju ni prav veliko. Udeleženci srečanja so se na koncu podpisali v knjigo o zeliščih, ki so jo pustili pastirjem, ki bodo kmalu pasli na tisti planini, Tone Zupan pa je vse razveselil s povabilom trzinskega župana, da naj se vsi udeleženci izleta zvečer zberejo še na pikniku v Dolgi dolini. Vabila ni bilo treba dvakrat ponavljati in zvečer so se skoraj vsi udeleženci izleta zbrali še ob brunarici ob trzinskem smučišču. Za hrano in pijačo je bilo poskrbljeno, za glasbeno spremljavo pa so poskrbeli pevci s trzinskega cerkvenega kora.

Miro Štebe

Na vrhu Kompotele

ŽERJAVČKI SO ZELO DEJAVNI

Verjetno je malo tako dejavnih društev upokojencev, kot so naši Žerjavčki. Kaže, da človek res šele z upokojitvijo dobi čas, da se posveti prijateljem in stvarem, za katere drugače nima časa. Naši žerjavčki se pridno srečujejo, aktivni so praktično v vseh trzinskih društvih, zelo radi pa hodijo tudi na izlete. V ponedeljek, 5.6., se jih je kakih 30 kljub ne preveč vzpodbudni vremenski napovedi odločilo za izlet v Podravje. Najprej so si ogledali znamenito gotsko romarsko cerkev na Ptujski gori, nato pa so si v Ptuju ogledali minoritski samostan in tamkajšnjo knjižnico ter seveda muzej na ptujskem gradu. Čeprav vodenje po samostanu in knjižnici ni bilo ravno na najvišji ravni in jim je malo ponagajal tudi dež, so bili žerjavčki zadovoljni, še zlasti z ogledom gradu. Obiskali so še ptujske terme, nato pa so se okrepili in poveselili na enem od tamkajšnjih kmečkih turizmov. Ker je to dežela dobrega vina in okusnih jedi, ni čudno, da je bilo razpoloženje na visoki ravni. Izkazali pa so se tudi kot izvrstni pevci. V sredo, 14. junija, pa so žerjavčki šli tudi preko meje, obiskali so znamenita Plitvička jezera na Hrvaškem.

POTOČNI RAKI SO SE VRNILI V MOTNICO

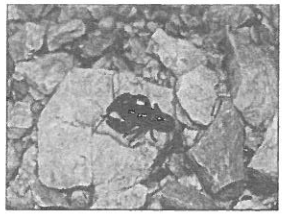

V časih so v potokih, ki tečejo po območju Trzina, živeli številni potočni raki, ki pa so kasneje izginili iz večine potokov. Zdaj smo v potoku Motnica spet našli rake jelšarje in fotografijo enega tudi objavljamo kot dokaz. Ljubitelje narave je ponovna naselitev rakov zelo razveselila, in upamo, da se bodo raki v potoku zdaj še bolj razmnožili. Stari ljudje pravijo, da je to, če v kakem potoku živijo raki, znak, da je voda čista. To pa je tudi eden od dodatnih razlogov, da si prizadevamo za zaščito in ohranitev mokrišč, ki so še ostala na območju naše občine.

PRIDRUŽITE SE NAM!

Uredništvo Odseva vabi vse pisoče, ki jim naš kraj nekaj pomeni, da se nam pridružijo! Še zlasti vabimo mlade, dinamične fante in dekleta, ki obvladajo pisanje na računalniku.

Vabimo tudi vse, ki bi želeli zaslužiti kak tolar s trženjem oglasov za naš časopis. Obrnite se na koga od članov uredništva ali neposredno na sedež Občine Trzin. V naših vrstah boste dobrodošli!

Vabljeni!

»EVROPA V ŠOLI 2000«

Evropska unija (EU) je mednarodna organizacija, preko katere države članice prenesejo del svoje suverenosti na neodvisne ustanove, ki zastopajo tako nacionalne, kot tudi skupne evropske interese. Eden najpomembnejših izzivov, s katerimi se sooča EU na pragu 21.stoletja, je gotovo širitev Evropske unije. Prav to pa je tudi velika priložnost za širitev novih združenj na celini po mirni poti, s tem pa tudi širjenje stabilnosti in blaginje na nove članice. Vstop v EU pa je eden izmed ciljev naše države.

Pod pokroviteljstvom Sveta Evrope, Evropske komisije, Evropskega parlamenta in Evropske fundacije, že vrsto let poteka natečaj »Evropa v šoli«. Glavni namen tega natečaja je:

- mlade vzpodbuditi k razmišljanju o temeljnem pojmu državljanstva, o njegovi evropski razsežnosti,
- jih vzpodbuditi k spoznavanju kulturnih, zgodovinskih, jezikovnih in drugih razsežnostih sodelovanja v Evropi.

V ta natečaj se je letos vključila tudi naša šola, tako z učenci razredne, kot tudi predmetne stopnje.
Sodelovali so z likovnimi in literarnimi prispevki. Na regijskem izboru so bila nagrajena kar tri dela, in sicer: likovni deli Bernarde Lagoja in Petra Mlakarja na temo »Prijateljstvo« in literarni prispevek Dana Špendala z naslovom »Čemu se bomo smejali v 21.stoletju«. Da pa se boste nasmejali tudi vi, si preberite njegov prispevek.

Prispevek pripravila: Slavka Kozel

ČEMU SE BOMO SMEJALI V 21.STOLETJU

V 21. stoletju pričakujemo mnogo izboljšav in stvari, ki nam bodo olajšale in polepšale dni.
Smejali se bomo temu, s kakšnim trudom so se naši nogometaši uvrstili na Evro 2000, saj bodo v 21. stoletju z lahkoto postali evropski prvaki. Mamice in očki se bodo samo še smejali ob spominu na podražitve bencina, saj ga v 21. stoletju ne bomo več potrebovali, ker se bomo prevažali v avtomobilih na elektriko ali atomski pogon, za kar nam bo hvaležna tudi narava. Ribe se bodo smejale in zadovoljno plavale v čistih rekah, ker bo onesnaženje samo še spomin na preteklo stoletje.
V 21. stoletju bo na pretek super služb, tako da bodo vsi starši veliko zaslužili in se bodo samo nasmehnili ob spominih na brezposelnost. Zdravniki se bodo smejali nad tem, kako zastarele operacijske sobe so imeli in na kakšen način so operirali, saj bodo v 21. stoletju vse opravljali samo še z laserji in bodo bolniki kmalu po težkih operacijah že odšli domov.
Zobozdravnike bomo potrebovali samo še za to, da nam bodo stalne zobe prevlekli s posebno snovjo, ki jih bo ščitila 99 let in vrtanju in puljenju se bomo le še smejali.
Mlajši otroci bodo pokali od smeha, ko jim bomo pripovedovali, v kakšne šole smo hodili in kako zgodaj smo vstajali. V 21. stoletju bomo imeli pouk preko računalnikov in sigurno se ne bo začel ob osmih.
Smejali se bomo gneči, ki je vladala med počitnicami na cestah, plažah in drugod, saj se bo v 21. stoletju prostor za počitnikovanje razširil še na morsko globino, kjer bomo uživali v posebnih hotelih in se zabavali s prebivalci morja.
Nikoli več se nam ne bo zgodilo, da bi v tujini ostali žejni zato, ker nimamo v žepu prave valute.
Smejali se bomo še mnogim stvarem, veliko pa jih bomo tudi pogrešali, ker so v vsakem stoletju dobre in slabe spremembe. Vendar upam, da bo v 21. stoletju več dobrih in da se bomo še veliko smejali.

Trzin, 22. marec 2000
Dan Špendal, 4.a

MEDIJSKA VZGOJA

NAMEN ANKETIRANJA

Pri učnem predmetu etika in družba v sedmem razredu OŠ TRZIN imamo medijsko vzgojo, kjer učenci spoznajo glavne medije in ocenijo njihovo popularnost; spoznajo njihov vpliv na oblikovanje javnega mnenja in razvijajo sposobnost za kritičen premislek o lastnih navadah v ravnanju z mediji. Mediji dajejo pomembne informacije, s pomočjo katerih tako odrasli kot mladostniki črpajo informacije in si ustvarjajo sliko o svetu. Današnji mladostniki definirajo svoje domače okolje skupaj z mediji, posebej televizijo. Zelo hitro se prilagajajo novim tehnologijam in se jih ne bojijo uporabljati.

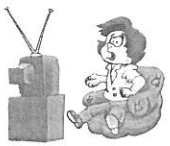

Z anketo o medijih sem želela ugotoviti sledeče:

- medijske navade učencev na predmetni stopnji naše šole;
- njihovo poznavanje osnovnih medijev;
- njihov odnos do medijev;

INTERPRETACIJA ODGOVOROV UČENCEV V ANKETI O MEDIJIH

V anketi je sodelovalo 153 učencev predmetne stopnje (od 5. – 8. razreda); od tega 80 dečkov.

1. KATERI MNOŽIČNI MEDIJ TI JE NAJLJUBŠI?

Za 40,2% vprašanih učencev je najljubši medij televizija. 17,7% sodelujočih najraje posluša radio, sledi kino s 16,5% in internet s 16,2%.

2. ALI SE INTERNET PO NAČINU POSREDOVANJA INFORMACIJ RAZLIKUJE OD DRUGIH MEDIJEV?

81,1% učencev pravi, da se internet po načinu posredovanja informacij razlikuje od drugih medijev. Uporabniki lahko poiščejo ob vsakem času med obsežnimi in raznovrstnimi informacijami tiste, ki jih zanimajo in jih potrebujejo.

3. KOLIKO UR NA TEDEN PRIBLIŽNO GLEDAŠ TV?

Učenci so ocenili, da gledajo povprečno 2 uri in pol na dan televizijo, oziroma okoli 18 ur na teden.

4. KATERE TV ODDAJE NAJPOGOSTEJE SPREMLJAŠ?

Med TV oddajami najpogosteje spremljajo naslednje:

- filmi (42,2% anketirancev)
- nadaljevanke (22,3%)
- zabavne in glasbene oddaje (20,8%)
- športne prireditve (12,9%)
- izobraževalne oddaje (3,9%)
- informativne oddaje (1,7%)

5. ALI SE O VSEBINI GLEDANIH ODDAJ (FILMOV) POGOVARJAŠ S STARŠI ALI SOŠOLCI?

Pomembno je, da se večina učencev (77,5%) o vsebini gledanih oddaj pogovarja s starši, zlasti pa s sošolci.

6. KATERI TV PROGRAM SE TI ZDI NAJBOLJ ZANIMIV? ZAKAJ?

Dobra polovica učencev (56,2%) je mnenja, da je najbolj zanimiv POP TV program zaradi dobrih filmov, glasbenih spotov. KANAL A pa pretežno gleda 38,3% učencev. Za SLO – 2 se je odločilo le 3,4% učencev.

7. POIMENUJ ČASOPISE OZIROMA REVIJE, KI JIH REDNO BEREŠ!

Najbolj priljubljene so naslednje revije:

- SMRKLJA (33,4% vprašanih jo bere)
- PIL (26,7%)
- GEA (5,1%)
- LADY (4,7%)
- COOL (4,4%)
- CUKR (3,2%)

Med časopisi so učenci izbrali DELO s 5,5%

8. KAKO MEDIJI VPLIVAJO NA MIŠLJENJE LJUDI?

44,8% učencev meni, da imajo mediji pozitiven (zabavajo, izobražujejo, dajejo informacije o najnovejših dogodkih) in hkrati negativen (beg iz stvarnega življenja, posnemanje filmskih junakov, osamljenost) vpliv na mišljenje ljudi. Kar 26,4% vprašanih meni, da mediji slabo vplivajo na ljudi predvsem zaradi prepogostih prizorov nasilja, ki so prisotni v filmih.
Vsakdo se spreminja pod vplivom dejavnosti, ki jo izvaja. Mladostniki se pogosto močno vživijo v filmske prizore, da se jim zdijo resnični v tistem trenutku.

SKLEPNE UGOTOVITVE

Analiza anketnih vprašalnikov je pokazala, da učenci petih razredov gledajo televizijo približno (ocena) 20, šesti pa 17 ur na teden, kar je manj kot v razvitem svetu. Raziskave so pokazale, da zahodnoevropski in severnoameriški šolarji gledajo televizijo v povprečju kar 25 ur na teden.
Filmi so najbolj gledani. Športne oddaje z navdušenjem spremljajo petošolci, glasbene oddaje pa šestošolci.

Priljubljeni so komercialni programi, kjer vrtijo pretežno filme ali pa glasbene spote. Menim, da je pomembno, kaj učenci gledajo in kako si prizore razlagajo. Starši lahko s pogovorom o kakem filmu otrokom zelo učinkovito pomagajo razumeti odnose med ljudmi.
Nad uporabo interneta so najbolj navdušeni osmošolci, najmanj pa sedmošolci. Učenci šestih razredov pa radi obiskujejo kinopredstave in manj poslušajo radio.
Večina mladostnikov bere revije, ki so namenjene njihovi starostni stopnji, kjer lahko poiščejo odgovore na mladostniške težave.

Med anketiranimi šolarji je televizija najbolj spremljan medij. Večina učencev postavlja gledanje televizije na prvo mesto v izbiri preživljanja prostega časa. Zdravniki nas opozarjajo, da je prekomerno gledanje televizije povezano z debelostjo, visokim krvnim pritiskom itd. Psihologi menijo, da šolarji, ki pretirano gledajo televizijo, nimajo toliko stikov z vrstniki, zato so pogosteje osamljeni, nerazpoloženi in zdolgočaseni. Televizija ne nudi resnične sprostitve in pobega pred vsakdanjimi tegobami. Otroci med gledanjem niso ustvarjalni in ne dejavni.

»Problem sploh ni v tem, kaj ljudje gledajo. Problem je, da gledamo. Rešitev je treba iskati v tem, kako gledamo. Verjamem namreč, da se moramo, po pravici povedano, šele naučiti, kaj televizija je.«
(Neil Postman, Amusing Ourselves to Death, 1986)

Tatjana Tonin Hiršman

RTV SERVIS
GORENC s.p.
Ljubljanska 44, Trzin
telefon: 061 716 - 302
mobitel: 0609 644 - 121
Popravila: - TV sprejemnikov,
- PC monitorjev,
- audio naprav.
Tudi na domu!
Montaža klasičnih in SAT anten ter avtoakustike

UREDNIŠTVO ODSEVA OBJAVLJA

RAZPIS

ZA ORGANIZATORJA V REDAKCIJI ODSEVA

Vabimo študente ali dijake, ki bi želeli spoznati delo v uredništvu in pri tem nekaj zaslužiti. Delo bo zahtevalo po nekaj ur na teden, honorar pa bomo izplačevali preko Študentskega servisa. Naloge organizatorja ne bodo prezahtevne, kdor se bo dela lotil, pa bo spoznal, da je redakcijsko delo lahko prav živahno.
Prijavite se do 30. junija na sedežu Občine Trzin, Mengeška 9, ali pri katerem od članov uredništva, še najbolje pri glavnem uredniku Miru Štebetu, Ljubljanska 18 a, tel.: 715 576.

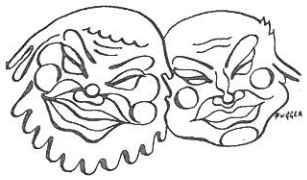

VESTIČKE IZPOD ŽAROMETOV

Danes vam nameravam pisati, moje drage dame in gospodje, v teh »naših« vestičkah izpod žarometov predvsem o našem skupnem, tako rekoč že starem prijatelju, ki nas nekako povezuje z vso tematiko, pa naj bo ta politične ali gospodarske narave, pa tja do kulture, športa … Obvešča nas, kaj se dogaja v šoli ali vrtcu, kaj delajo strelci in na kakšen izlet se lahko odpravimo z Ongrčki. In verjemite mi, še in še bi lahko našteval. Uporabljamo ga tudi kot promocijsko gradivo, ni nam ga nerodno pokazati prijateljem in znancem ali ga pokloniti poslovnim partnerjem. Na začetku je bila njegova naklada 800 izvodov, sedaj 1500. Kmalu jo bo potrebno zopet povečati. Sedaj že vsi prav dobro veste, da gre za Odsev, naše glasilo, ki mu je nekdo na nekem sestanku poklonil lep kompliment, ko je dejal, da je revija. In še res je! Brez lažne skromnosti lahko damo v pogled kar zajetno število občinskih glasil, ki se ne morejo kosati z njim. To je še vedno dejstvo, pa čeprav ga skoraj, ali celo stoprocentno ustvarjajo profesionalci. Pa vendar ima tudi ta lepotec svoje napake. Nekatere se bo dalo odpraviti, nekatere pa … Njegova zagotovo največja napaka je, kar pa je, kot veste, za lepotce značilno, netočno izhajanje. Tega se v uredništvu zelo dobro zavedamo in bomo ukrepali tako, da bo na vaš zmenek prihajal vedno v pravem času. Komisija za finance je staknila svoje glave v možganski trust in ugotovila, da se korenjak, kakršen je, preveč debeli in se s tem že malo preveč zajeda v občinsko blagajno. Oj, joj! Kako hudo je bilo to, vam pove že to dejstvo, da je bilo potrebno takojšnje urgentno posredovanje. In kaj naj storimo sedaj mi? Nič! No, ne čisto nič. Dali ga bomo enostavno na dieto. Kaj pa nam drugega preostane. In to, moje drage dame in gospodje, na strogo dieto, ki je, kakor si že sami lahko predstavljate, tudi predpisana. Sicer ne bo tista klasična, manj kruha, več solate, veliko gibanja, aerobika, tek po trzinskih ulicah v zgodnjih jutranjih urah itd … Ne, ne. Odškrtnili mu bomo kar nekaj listkov in to že v sedanji številki. Seveda pa bomo s tem razbremenili tudi vas, moje drage dame in gospodje, ko vam ne bo več potrebno vlagati toliko truda v branje Odseva. Poskrbeli pa smo tudi za tiste, ki se niso utrujali z branjem glasila, temveč so si ogledali ponavadi samo le fotografije. Tudi teh bo na veselje vas in seveda tudi nas, od sedaj, manjše število. Na vse to smo, verjemite mi, izredno ponosni. Pa še nekaj bi vam rad povedal. Obljubljeno nam je, da bomo nekoč, v nekem časovnem obdobju, le dobili nek prostorček, kjer naj bi imeli tudi svoj računalnik, kajti sedaj veliko dela opravljamo po sistemu znajdi se, kakor veš in znaš. Mogoče, pravim mogoče, bomo takrat le tudi dobili kakšno novo delovno moč v obliki študenta ali študentke, ki je ali so – rabimo jih več – pripravljeni delati pri glasilu. Sedaj na primer potrebujemo nove moči pri trženju oglasnih prostorov, tajnico (organizator) glasila in seveda za novinarsko delo. Honorarji segajo v vrhove, povem vam, pustite službo in pridite k nam, ne bo vam žal. In če hočete biti opljuvani, je to za vas izredna priložnost. Zmeraj boste lahko na udaru in počutili se boste kot najboljši strelovod. Sam pa že nekaj časa razmišljam, da bi predlagal in seveda, če bi se ideja obnesla, tudi patentiral, pod šifro plastična vrečka za pljuvanje in občasno bruhanje. Seveda bi bila ta vrečka priložena kot sestavni del občinskega glasila. Najbolj vztrajnim pljuvalcem in bruhalcem pa bi bilo potrebno priskrbeti priročne pljuvalnike iz boljših, torej močnejših materialov, naprimer iz nerjaveče pločevine. Vidite, moje drage dame in gospodje, vse to mi roji po glavi, da bi vam olajšal delo, in predvsem, da ne pozabimo – za DOBRO-BIT Trzina.

O kulturi sami je škoda izgubljati besed. Da niste prišli na koncert domžalske godbe, mi je kristalno jasno, da pa niste prišli na otroško uličnо predstavo in s seboj seveda pripeljali svoje otroke, je pa že tisto, kar presega meje normalnega razuma. Morda, morda pa vam bodo otroci zato nekoč še močno hvaležni. Kaj se ve! Sicer bi moral že prekiniti s pisanjem, saj veste, shujševalni program, pa vam moram povedati še to. Sobota dopoldan. Domžalska godba na ulicah Trzina. Vesele koračnice odmevajo do Dobena in čez. Pa vendar na ulicah skorajda ni žive duše. V mislih sem imel tisto, tako je bilo v Hirošimi, Černobilu … Pa si pravim, da je bilo tam atomsko sevanje, tukaj pa želimo vendar ljudi razveseliti. Samo izza zaves si lahko čutil poglede. Kakšni smo ljudje? Odgovora tokrat ne bom iskal. Najdite ga sami!

Tako. Prebili ste se tudi tokrat z menoj do konca vestičk in prav vam, tako kot vedno, voščim in želim en lep gledališki pozdrav.

Jože Štih

TRZINSKA POMLAD SE IZTEKA

V prejšnji številki Odseva smo pisali o tem, kako je dekliška pevska skupina Sirene odprla sezono sobotnih prireditev, ki so jih organizatorji poimenovali Trzinska pomlad. Tokrat objavljamo fotografiji uvodnega nastopa Siren, hkrati pa moramo povedati, da same prireditve, ki se zdaj, ko se pomlad preveša v poletje, iztekajo. Na žalost niso pritegnile tako velikega števila gledalcev in poslušalcev, kot so prireditelji pričakovali. Še najbolje se je odrezal pantomimik Andres Valdez, drugje pa je bilo bolj skromno. Prireditelji vseeno nameravajo še organizirati takšne prireditve, in upajo, da bo prihodnjo sezono boljše.

ČAROVNIK IZ OZA

Pa naj si samo kdo upa reči, da je petek slab začetek! Prav na petek, 2. junija, smo imeli KUD-ovci spet svoj praznik. Zanj je poskrbela naša mlada – hišna režiserka in koreografinja Urša Mandeljc. Urša je na trzinskem odru pripravila že kar lepo število otroških predstav - naj samo mimogrede omenim, da je prav zato letos dobila občinsko priznanje. No, tokrat se je lotila zelo zahtevne naloge, odrske postavitve – ČAROVNIKA IZ OZA.

Kdo ne pozna te pravljične zgodbe – verjetno vsi – zato je tudi na tem mestu ne bi opisoval. Koliko truda in časa je bilo potrebno, da naučiš otroke prvih odrskih gibov, ve samo tisti, ki je že delal z otroki in prav zato imajo otroške predstave še večjo težo kot ostale in konec koncev, tudi tako simpatične otroške predstave, kot je čarovnik iz Oza, že tudi dolgo ni bilo na trzinskem odru. V gledališču prevladuje timsko delo, seveda pa je režiser tisti, ki ima v rokah vse nitke. Urša si je za Oza izbrala odlično ekipo. Mladim igralcem se je videlo, da resnično uživajo in se zabavajo na odru. Med seboj se zelo dobro razumejo, in preprosto bi lahko dejal, da jim je gledališče že pravzaprav drugi dom. Igre mladih igralcev ne bi komentiral. Vsak je bil kot posamezni lik zanimiv in enkraten. Dovolite mi, da vam jih predstavim: Doroteja – Eva Mioč, čarovnik Oz in kot stražar – Sašo Štih, strašilo – Zala Mušič, drvar - Jana Golob, lev – Anita Gorupič, severna vešča – Urša Berlič, opica – Anabel Crnohorski, mezinci: Polona Dolničar, Anabel Crnohorski, Lana Crnohorski, David Krevs, Andrej Golob, Urša Golobič, Maja Gorenc, Blažka Sršen, vezni tekst: Maša Goriup. Ostali sodelavci pa so bili: igralka – zahodna vešča – Saša Ručigaj, glasba – Andrej Žibert, spremljava na klavirju – Dejan Karra, scenografija Tanja Bivic in Jure Lajovic, kostumografija – Alenka Podlogar in Jure Lajovic, maska – Tanja Bivic, naslovna stran gledališkega lista – Mirjam Štih.

Tistim, ki se predstave še niste ogledali, lahko povemo, da še ni nič zamujenega, kajti Oz bo prišel ponovno na oder v septembru. O čem pa sanjajo in česa si želijo vsi ti mladi Ozi, Doroteje, strašila … nam na koncu pove(preberite jo) PESEM O SLOVESU

Ko krog se zaključi in po dnevu pade noč,
Se v srcu prikrade misel, da je treba proč,
Seči si v roke, pasti si v objem,
Zaželeti srečo soncu in prijateljem.
Lepi kraji, lepi ljudje, lepe ure
Se za vselej v spomin potope,
A varno skrite za vročimi čeli
ostanejo sanje.
Kaj je resnica in kaj je bilo -
Le sanje vedo!
Vsako zvezdnato noč
si obljubimo,
se v sanjah spet srečamo.
In vsak sončen dan
Si obljubimo,
Se med žarki dobimo.
Zato nasvidenje,nasvidenje,
naša sta sonce in sanje,
nasvidenje, nasvidenje!

Jože Štih

GOSTOVANJE GLASBENE SKUPINE SAUSAGES V TRZINU

Konec maja je v dvorani KUD-a nastopila znana slovenska glasbena skupina Sausages. Kar številčno občinstvo, ki je prišlo tudi iz okoliških krajev, so dodobra navdušili, prav tako pa tudi njihova predskupina.

FCT
FIZIOCENTER TRZIN
Imate:
- bolečine v vratu
- pogoste glavobole
- vrtoglavico
- bolečine pri srcu, v želodcu ali pljučih
- občutek mravljinčenja v rokah in nogah
- bolečine v križu in nogah?

Odpravljanje težav po kiropraktiki

Odgovor za hrbtenico:
Manualna medicina
Vladimir Borissov dr. med.
spec. manualne medicine

Keros d.o.o.
medicinska rehabilitacija
Hrastovec 10, IOC Trzin, 1236 Trzin,
tel.: 061 162 18 37, faks: 061 162 10 97,
http://www.si21.com/fct

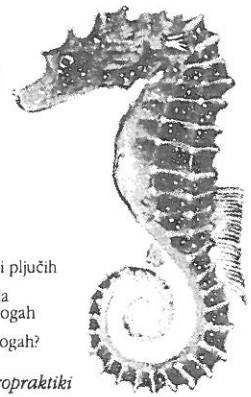

PLANINSKO DRUŠTVO ONGER TRZIN

NOVICE IZ MLADINSKEGA ODSEKA: IZLET NA ŠMARNO GORO

Se zgodi, da se tudi najboljšim "obveščevalcem" kdaj zalomi. In tako smo se 3. junija odpravili na Grmado in Posavski Holm (Badjurovo ime za Šmarno goro) brez trzinskih mladih planincev - le z najmlajšimi iz OŠ Rodica, ki so poleg nekaterih otrok iz OŠ Domžale že stalni gostje na naših izletih. Kljub pravi "pasji vročini" je bil vzpon prijeten. Na koncu izleta pa smo si v Ljubljani ogledali Oplov milenijski vlak.

EP

PLANINSKI IZLETI SO DOBRO OBISKANI

Člani planinskega društva Onger Trzin so po občnem zboru dobro zagrabili in zdaj kar zvesto hodijo na dobro obiskane izlete. 28. maja se jih je poln avtobus odpeljalo na Slavnik, kjer so še zlasti uživali ljubitelji cvetja. Poleg največjih divje rastočih cvetic pri nas – potonik, so med potjo videl tudi dosti narcis, lanu, zlatega korena, jesenčka in drugih zanimivih in redkih cvetic. Prav tako, če ne še bolj, so bili zadovoljni udeleženci izleta teden kasneje, 4. junija, ko so obiskali Matkov škaf v sosednji dolini poleg bolj znane Logarske doline. Udeležencev je bilo celo več kot za en avtobus, sneženi škaf pa je bil tokrat še zelo dobro ohranjen in tako so se mu lahko čudili vsi, ki niso verjeli, da narava lahko naredi tudi škaf iz snega.

MLADINSKI PLANINSKI TABOR

PODVOLOVLJEK 2000

OD 25. JULIJA DO 3. AVGUSTA

Prijavnico z vsemi potrebnimi informacijami lahko še ta teden dobite v tajništvu OŠ Trzin in v podaljšanem bivanju na OŠ Trzin.

VSE DODATNE INFORMACIJE: 721 - 02 - 47 (EMIL).

II. POHOD PO MEJAH TRZINSKE OBČINE

Turistično društvo Trzin je v sodelovanju s člani PD Onger Trzin v soboto, 3. junija, pripravilo že drugi pohod po mejah trzinske občine. Tokrat so se organizatorji odločili, da bodo 22 udeležencev, kolikor se jih je ob 8. uri zbralo pred farno cerkvijo v Trzinu, popeljali najprej po ravninskem delu občinskih meja in da bodo zaključili tam, kjer so lani začeli. Letos so pohodniki prvič prehodili vseh 18,5 km poti ob meji občine in spet so ugotovili, da je pot prav zanimiva in prijetna.

Markacisti PD Onger so že nekaj dni pred pohodom ob meji obnovili oznake – lične tablice z vžganimi obrisi kamnite sekire, pot pa so tudi prehodili po vsem obodu občine, tako da so natančno vedeli, kje meja poteka. Člani turističnega društva so pohodnikom občasno povedali nekatere zanimivosti o poti in krajih, mimo katerih so hodili. Ob koncu ravninskega dela poti pa so organizatorji udeležence pohoda prijetno presenetili, saj je Turistično društvo poskrbelo za osvežilno pijačo, ki jo je na Dobravo, tam kjer se pot začne vzpenjati na zahodni hriboviti mejnik občine, pripeljala kar Anja, snaha predsednice Turističnega društva.

Po počitku so se pohodniki dobre volje zagrizli v hrib, vendar jim je korak kmalu zastal, saj so naleteli na poljane borovnic, ki se jim nikakor ni dalo upreti. Po krajšem postanku za malico ob spomeniku Cenetu Štuparju, nedaleč od najvišje točke naše občine, so se udeleženci pohoda ob obronkih Dobena napotili k Ongru, kjer so videli, kje bo speljana učna gozdna pot, ki jo v sodelovanju z OŠ Trzin tam namerava urediti Turistično društvo. Ob koncu so udeleženci ugotavljali, da je pot po mejah naše občine niti ni tako naporna in da v prijetni družbi sploh niso imeli čas za utrujenost. Prihodnje leto bodo spet prišli in na pohod povabili še koga.

M.Š.

AVTOLIČARSTVO VIDMAR

Nudimo vse avtoličarske in avtokleparske storitve

Habatova 7b, 1236 Trzin, tel.: 061/ 714 - 503

PROSTOVOLJNO GASILSKO DRUŠTVO TRZIN

NOVICE IZ GASILSKIH VRST

Tekmovanje mladih gasilcev

Obljubili smo, da bomo v tej številki Odseva poročali o tekmovanju, ki so se ga 20. 5. letos v Domžalah udeležili naši mladi člani. Naj povemo, da sta nas na tekmovanju zastopali kar dve ekipi, ki sta se morali pomeriti z drugimi v več disciplinah. Zbijati so morali tarčo z vedrovko, metati vrv v krog, vozlati vozle, pokazati pa so morali tudi poznavanje gasilskega orodja ter se poskusiti s testi iz osnov gašenja in prve pomoči. Pohvaliti moram mlajšo skupino, ki je na tekmovanju zasedla tretje mesto in s tem le za las zgrešila udeležbo na državnem tekmovanju. V ekipi so bili Andrej Golob, Sašo Štih in Domen Kuteša. Z uvrstitvijo so nas prijetno presenetili, še zlasti, ker nas je starejša ekipa kar malo razočarala. Kljub boljšemu znanju in večjim izkušnjam so zavzeli povsem napačno stališče in rezultat je bil temu primeren. Zdaj si bodo morali za vzgled vzeti mlajše, saj se le s takim pristopom lahko doseže želen rezultat.

Gasilska veselica in gasilski nogomet

Gasilci vabimo vse občane Trzina, da se 1. julija udeležijo naše vrtne veselice, ki se bo na ploščadi za kulturnim domom v Trzinu začela ob 19. uri. Že pred tem bomo popoldne na travniku ob Pšati – nasproti osnovne šole Trzin, po dolgih letih spet odigrali gasilski vodni nogomet. Obljubljamo vam obilo smeha in zabave. Če boste hoteli sodelovati, vam bomo ustregli. Najboljšim trem bomo v trajno last podelili pokale. Pridite, ne bo vam žal!

Predsednik PGD
Jože Kajfež

Marka

BREZOVCE 8, IOC TRZIN
TEL.: 162 12 54; 162 12 57
(TAKOJ ZA PIRAMIDO)

V SVOJI MALOPRODAJNI TRGOVINI PONUJA
MODNE TKANINE
PO UGODNIH CENAH IN
ŠIVANJE PO MERI
ODPRTO VSAK DAN OD 8^h DO 19^h
V SOBOTO OD 8^h DO 13^h

SREČANJE BORCEV V POČASTITEV OBČINSKEGA PRAZNIKA

Tudi člani ZB NOB smo se priključili lepemu slavju ob občinskem prazniku. 19. maja smo pripravili srečanje borcev, na katerega smo povabili tudi borce iz sosednjih občin. Presenetljivo veliko se jih je odzvalo našemu povabilu: iz Domžal, Mengša, Loke, Šinkovega Turna, Črnuč, Moravč, Lukovice in še od kje so prišli s prapori.

Pripravili smo krajši program, ki ga je nadvse prijetno vodil priljubljeni Boris Kopitar, ki nas je zelo razveselil še z lepim petjem. Prisrčno nas je pozdravil naš župan g. Tone Peršak in nam zaželel nadaljnjega sodelovanja, pri čemer ga bomo rade volje ubogali! Tudi vsi predsedniki ZB sosednjih občin so nas pozdravili in pohvalili našega župana.

Še posebej nas je počastila članica glavnega odbora ZZB Slovenije tovarišica Tilka Blaha, ki je bila presenečena nad takšno organizacijo, katere glavni vodji sta Ada in Franci Mušič.

Posebno pa so nas razveselili s svojim petjem pevci – upokojenci iz Domžal pod vodstvom g. Staneta Habeta in recitator Alojz Kuhar.

Tudi našim občinskim svetnikom se zahvaljujemo za velik obisk (saj Trzinci smo vedno »skup držal«) in da nas imajo radi, kljub temu da smo že krepko v letih.

Po programu pa je bila manjša zakuska, pri strežbi pa so nam nesebično pomagali pridni mladi fantje – gasilci.

Vsem članom ZB Trzin pa lepa hvala za pomoč in obisk in drugo leto nasvidenje, ko bo lepo vreme – kot je obljubil naš župan.

Vsem še enkrat topla hvala in lep pozdrav!

T. B.

OPRAVIČILO:

Člani ŠD Trzin se opravičujemo g. Mateju Povšetu, ker smo se mu pozabili zahvaliti v članku IV. Otroška olimpiada Žabica Trzin za 200 sokov, ki nam jih je podaril za otroke, ki so tekmovali na omenjeni prireditvi.

To napako popravljamo in se mu iskreno zahvaljujemo.

ŠD TRZIN

IV. TEK V SPOMIN NA PETRA LEVCA

ŠPORTNO DRUŠTVO TRZIN

Športno društvo Trzin je v soboto, 03.06.2000, izvedlo že IV. tradicionalni tek v spomin na PETRA LEVCA.
Teka se je udeležilo 58 tekmovalcev. Ker je bilo tokrat iz OŠ Trzin kar 14 tekmovalcev, upamo, da bo naslednje leto še več mladih in obetavnih tekačev in tekačic. Teka se je udeležilo tudi kar lepo število tekmovalcev iz oddaljenih krajev: AK Sevnica (4 tekmovalci), AK Domžale, AK Rudar Trbovlje, AK Lendava, SK Ihan, DIFAR - Šport in zdravje, Novice - EXTREME, OŠ Dob, OŠ Domžale, OŠ Ivančna Gorica, OŠ Lendava, OŠ Sladka Gora, ŠD Šmartno v Tuhinju, Tobačna Ljubljana, Pekarna Grosuplje, TSK Olimpija in pa seveda iz Trzina. Najstarejši tekmovalec teka je bil Vinko Jagodic iz Trzina.
Najmlajši tekači in tekačice so se pomerili na progi, dolgi 250 m, malo starejši dečki in deklice pa na progah 800 m in 1.600 m.

Ob 17.uri pa je bil štart žensk na 5.5 km in moških na 11 km. Proga je vodila od OŠ Trzin, mimo gradu Jable, proti Dobenu, nato pa so se tekmovalke in tekmovalci spustili proti smučišču v Dolgi dolini in ponovno mimo gradu Jable do OŠ Trzin. Tekmovalke so pretekle progo enkrat, moški pa so tekli dva kroga. Tekmovalci so se na progi lahko tudi osvežili z osvežilno pijačo. Večina tekmovalcev je bila zelo zadovoljna s tako trasirano progo.
Ob 18.30 je bila razglasitev rezultatov. Trije najboljši tekmovalci v posameznih kategorijah so prejeli kolajne, najhitrejša tekmovalca med moškimi in ženskami pa pokal in Mobiregljo. Najboljšim je kolajne podelil podžupan g. Kolenc.

REZULTATI:

najboljši ženski čas – IDA ŠURBEK 22:51:00; najboljši moški čas – MARJAN KREMPEL 40:13:00

DEKLICE, LETNIK 1991 IN MLAJŠE – 250 m

1.	Urška Svetek	48,5
2.	Danijela Panič	53,0
3.	Tea Markoja	54,7
4.	Nina Novak	75,3

DEČKI, LETNIK 1991 IN MLAJŠI – 250 m

1.	Anže Povirk	45,0
2.	Domen Kogovšek	47,5
3.	Jaka Kogovšek	67,0
4.	Anže Kosmač	68,0
5.	Nejc Lisjak	84,0

MLAJŠE DEKLICE, LETNIK 1988 DO 1990 – 800 m

1.	Adela Lučič	2.20,3
2.	Alma Bečirovič	2.24,4
3.	Maša Ceglar	2.25,2
4.	Tamara Barič	2.25,9
5.	Anita Perme	2.32,5
6.	Anita Gorupič	3.58,0
7.	Zala Mušič	3.59,0

MLAJŠI DEČKI, LETNIK 1988 DO 1990 – 800 m

1.	Miha Pančur	2.32,6
2.	Gašper Kogovšek	2.36,4
3.	Matej Šircelj	2.37,2
4.	Danijel Panič	2.39,5
5.	Pavlek Drobne	2.58,5
6.	Adis Šomič	3.13,3
7.	Denis Šomič	3.37,5
8.	Anže Mušič	3.38,1
9.	Sani Šomič	3.38,2

STAREJŠE DEKLICE, LETNIK 1985 DO 1987 – 1600 m

1.	Jasmina Šurbek	6.46,6
2.	Maja Omahna	6.50,6
3.	Nataša Kuhar	7.04,0
4.	Ismeta Hadžič	ODSTOP

STAREJŠI DEČKI, LETNIK 1985 DO 1987 – 1600 m

1.	Bernard Jarc	5.13,5
2.	Sebastjan Drobne	5.18,1
3.	Simon Vilčnik	5.19,5
4.	Dejan Špehar	6.23,1
5.	Robi Markič	6.40,1

MLADINKE, LETNIK 1981 DO 1984 - 5,5 km

1.	Adela Lučič	25.34,0

MLADINCI, LETNIK 1981 DO 1984 – 11 km

1.	Pavlek Drobne	60.03,0
2.	Simon Vilčnik	60.04,0
3.	Sebastjan Drobne	60.05,0

ČLANICE, LETNIK 1980 DO 1965 – 5,5 km

1.	Meta Pungerčar	29.39,0

ČLANI, LETNIK 1980 DO 1965 – 11 km

1.	Toni Vencelj	42.16,0
2.	Tomo Petek	42.28,0
3.	Marko Povirk	44.54,0
4.	Slavko Markoja	48.29,0
5.	Edi Fetah	57.00,0
6.	Simon Dane	ODSTOP

MLAJŠE VETERANKE, LETNIK 1960 DO 1964 – 5,5 km

1.	Ida Šurbek	22.51,0

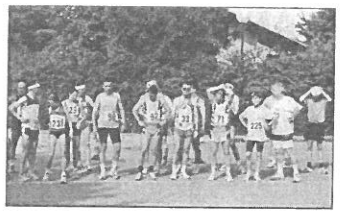

MLAJŠI VETERANI, LETNIK 1960 DO 1964 – 11km

1.	Janez Vovk	41.26,0
2.	Branko Novak	46.38,0
3.	Branko Perme	48.12,0
4.	Anton Perušič	50.39,0

STAREJŠI VETERANI, LETNIK 1959 IN STAREJŠI – 11 km

1.	Marjan Krempel	40.13,0
2.	Peter Rožman	50.11,0
3.	Andrej Vozlič	54.48,0
4.	Edo Špehar	55.01,0
5.	Andrej Šircelj	59.14,0
6.	Vinko Jagodic	60.05,0
7.	Janez Martinec	66.17,0
8.	Miro Markič	ODSTOP

Po končani prireditvi pa je sledila velika športna veselica s srečelovom. Glavna nagrada srečelova je bila Mobi reglja. Zabavali in plesali ste z ansamblom »TINE STARE IN VALOVI«, ki so navdušili tako mlado kot malo starejšo občinstvo. Postregli smo vam tudi s pijačo in hrano na žaru ter ribami. Ni manjkala niti licitacija »Koliko tehta pršut« in pa licitacija torte v obliki zaščitnega znaka Športnega

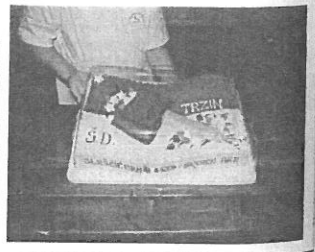

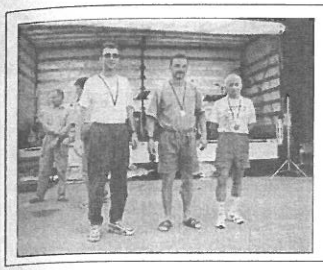

društva Trzin – skirce iz slaščičarne Oger iz Trzina.
Torto smo po koncu prireditve poklonili sorodnikom Petra Levca.

Športniki se zahvaljujemo sponzorjem teka, in sicer: Občini Trzin, Mobitel Ljubljana, SMN Elita d.o.o. Mengeš, Slaščičarni Oger in Tenis Taubi Trzin, članom Smučarskega društva Trzin za pripravo proge, Gasilskemu in Planinskemu društvu Onger za varnost in kontrolo na

progi, Atletskemu klubu Domžale za izvedbo meritev in članom Strelske družine Trzin za pomoč pri strežbi ter vsem, ki so nam kakorkoli pomagali pri prireditvi in vsem, ki so prispevali nagrade za naš srečelov.

Za konec pa še nekaj neprijetnih stvari, ki so se nam pripetile na dan prireditve: Člani Športnega društva Trzin se sprašujemo: »Zakaj so nas na prireditvi Tek v spomin na Petra Levca obiskali možje v modrem in opravili pregled ustreznih dovoljenj za izvedbo teka?« Takšne preglede opravljajo le takrat, kadar te nekdo prijavi. Nič ne bi bili presenečeni, če bi nas policaji obiskali na veselici. Brez prijave se nobene od prireditev ne da izpeljati, zato smo si mi že pred časom zagotovili vso potrebno dokumentacijo.

Imeli pa smo tudi probleme s kopalnico (tuši) v OŠ Trzin. Ker tudi v OŠ niso znali prisluhniti našim prošnjam, so nam na pomoč priskočili iz Taubi tenisa, za kar se jim najlepše zahvaljujemo.

Za vse prireditve s področja športa se trudimo po najboljših močeh in zato si metanja polen pod noge nikakor ne zaslužimo.

Tanja Prelovšek Marolt

TURNIR TROJK V MALEM NOGOMETU

27.05.2000 je Nogometna sekcija Športnega društva Trzin na igrišču za Kulturnim domom pripravila turnir trojk v malem nogometu (3+1) z nagradnim skladom 48.000 SIT (1.mesto: 24.000 SIT + pokal, 2.mesto: 16.000 SIT in 3.mesto: 8.000 SIT).
Dan pred turnirjem so v baru Glorija opravili žrebanje, ki so se ga udeležili vodje ekip. Ob tem so bili seznanjeni z vsemi pravili igre in s časovnim razporedom posameznih tekem. Na turnir se je letos prijavilo sedem ekip in med njimi tudi ekipa Športnega društva Trzin. Glavni sodnik na turnirju je bil Smajlo Fetah. Vodja nogometne sekcije ŠD Trzin Gorazd Završnik pa je na koncu najboljšim ekipam podelil pokal ter denarne nagrade.

REZULTATI:
1. »M«
2. KONTRA
3. BEZ BROJA
4. ŠPORTNO DRUŠTVO TRZIN
5. ODPISANI
6. DOZE
7. PŠATA

Vsi ljubitelji nogometa boste na svoj račun spet lahko prišli predvidoma 14.oktobra 2000, ko bo v Trzinu Turnir v malem nogometu (4+1).

Tanja Prelovšek Marolt

ŠAHOVSKE NOVICE

ŠAHOVSKI TURNIR V POČASTITEV OBČINSKEGA PRAZNIKA

Šahovska sekcija ŠD Trzin se je v praznovanje trzinskega občinskega praznika vključila s prireditvijo šahovskega turnirja. Tekmovanje je potekalo v prostorih KUD-a, v poslopju Občine Trzin. Igralo se je po pravilih FIDE za pospešeni šah (švicarski sistem, 7 kol, tempo igranja 15 min. na igralca), glavni sodnik pa je bil državni sodnik g. Franc Poglajen.
Na turnir se je prijavilo 24 igralcev iz Domžal, Moravč, Lukovice, Zagorja, Komende, Kamnika in Trzina.
Zmagovalec turnirja je bil mojstrski kandidat Vid Vavpetič, drugi je bil državni prvak v kategoriji do 12 let, izvrstni Luka Lenič, tretji pa domačin Ilič Predrag, ki je po dolgih letih spet začel igrati. Med domačini je treba omeniti Aleksandra Nadja, ki je zasedel 9. mesto in je prejel nagrado najboljšega mladinca, ter Rada Zupanca, ki si je z izredno igro priboril nagrado najboljšega domačega igralca. Med ženskami je bila najboljša mojstrica FIDE Grošelj Petra, najboljša veteranka pa je bila Pavla Košir.
Županu g. Peršaku se zahvaljujemo za prisrčne pozdravne besede, vsem članom šahovske sekcije pa je treba izreči pohvale za dobro organizacijo, ki je bila res na visoki ravni.

ŠAHOVSKI TURNIR MLADIH V KOMENDI

Na šahovskem turnirju mladih v Komendi je sodelovalo kakih 80 mladih šahistov iz vse Slovenije. Na glavnem turnirju skupine A je prepričljivo zmagal Aleksander Nadj, ki je zbral 8,5 točk iz devetih partij. Drugi je bil Luka Lenič, tretji pa Jure Zorko.

Vodja šahovske sekcije:
Vladimir Nadj

MALI OGLAS

Šivam po meri, popravljam oblačila. Tel.: 715 - 050

PRAVICE IN DOLŽNOSTI PRIPADNIKOV CIVILNE ZAŠČITE

V zadnjem prispevku smo pojasnili, da je obveznik Civilne zaščite državljan Republike Slovenije, ki izpolni nekatere pogoje. Kljub temu pa imajo pravico **prostovoljno** sodelovati tudi:

- moški in ženske, ki so stari najmanj 15 let;
- matere in samohranilci z otrokom, ki še ni dopolnil 15 let starosti;
- moški in ženske, ki so starejši od 63 oziroma 55 let in niso razporejeni k opravljanju vojaške ali delovne dolžnosti v društvih in drugih nevladnih organizacijah, javne reševalne službe, gospodarske družbe, zavode in druge organizacije.

Osebe, ki prostovoljno sodelujejo v Civilni zaščiti, imajo enake pravice in dolžnosti kot drugi pripadniki Civilne zaščite in **naloge opravljajo kot častno funkcijo**.

Pripadniki civilne zaščite so lahko vpoklicani:

- na zbor zaradi razporeditve;
- k uvajalnemu, temeljnemu in dopolnilnemu usposabljanju;
- na vaje in druge oblike praktičnega usposabljanja;
- k opravljanju nalog zaščite, reševanja in pomoči ter odpravljanju posledic naravne ali druge nesreče.

Pripadniki Civilne zaščite in prostovoljci, ki sodelujejo pri opravljanju nalog zaščite, reševanja in pomoči, imajo med opravljanjem nalog, usposabljanjem in izvrševanjem materialno **pravico do nadomestila plače oziroma izgubljenega zaslužka** za čas odsotnosti z dela, uživajo pa **tudi pravice na podlagi predpisov o zdravstvenem, pokojninskem in invalidskem zavarovanju.**

Delodajalec pripadnika Civilne zaščite oziroma državljana – prostovoljca, ki sodeluje pri opravljanju nalog zaščite, reševanja in pomoči zaradi njegove udeležbe pri opravljanju nalog **ne sme** odpustiti, razporediti na drugo delovno mesto ali kako drugače oškodovati.

V vojnem stanju je pripadnik Civilne zaščite vpoklican v aktivno službo, ki jo opravlja v štabih, enotah in službah Civilne zaščite, javnih službah ter gospodarskih družbah, zavodih in drugih organizacijah, ki opravljajo dejavnosti, ki so pomembne za zaščito, reševanje in pomoč.

V Civilni zaščiti se je v primeru posebnih razmer uveljavila t.i. **materialna dolžnost,** ki pomeni obveznost državljana Civilni zaščiti dati v uporabo: vozila, stroje, opremo in druga materialna sredstva, zemljišča, objekte, naprave ter energetske vire, potrebne za zaščito, reševanje in pomoč ob naravnih in drugih nesrečah. Državljan, ki mu je naložena materialna dolžnost, ne sme preprečiti namestitve ali odstranitve sredstev in naprav z njegovih objektov. Materialna dolžnost se lahko naloži tudi pravnim osebam, razen za sredstva, ki so namenjena za obrambne potrebe ali zdravstveno varstvo.

Državljan, ki je dolžan sodelovati v Civilni zaščiti ali mu je naložena materialna dolžnost, se mora zglasiti na določenem kraju in ob določenem času oziroma predati materialno sredstvo na podlagi poziva. Če se vpoklicani ne odzove in ne opraviči svojega izostanka, lahko upravni organ, ki je izdal poziv, izda nalog za privedbo.

Poškodba ali bolezen, ki nastane med opravljanjem nalog, se šteje kot poškodba na delu ali poklicna bolezen, za katero je državljan zavarovan po predpisih o zdravstvenem, pokojninskem in invalidskem zavarovanju. Enako velja za poškodbo, nastalo na poti z doma ali z delovnega mesta na zbirališče oziroma na vrnitvi po običajni poti.
Državljan, ki se je pri opravljanju nalog ali izvrševanju drugih dolžnosti v Civilni zaščiti poškodoval brez svoje krivde, tako da je njegov organizem okvarjen najmanj za 20 % po predpisih o vojnih invalidih, ima pravico do enkratne denarne pomoči. Do enkratne denarne pomoči so upravičeni tudi družinski člani državljana, ki je pri opravljanju nalog v Civilni zaščiti izgubil življenje.

Državljan, ki je pri opravljanju nalog in drugih dolžnosti v Civilni zaščiti utrpel škodo, ima pravico do njenega povračila po splošnih predpisih.

Pripadniki Civilne zaščite, državljani, ki jim je naložena materialna dolžnost, morajo upravnemu organu sporočiti spremembo osebnih podatkov, in sicer:

- ime in priimek;
- naslov stalnega in začasnega bivališča;
- datume rojstev otrok;
- podatke o usposobljenosti in znanjih, pomembnih za zaščito, reševanje in pomoč;
- zdravstveno stanje,
- izobrazbo;
- poklic in zaposlitev, da zagotovi ažurnost priprav Civilne zaščite.

Pravne osebe:

- vrsto, zmogljivost, stanje transportnih in drugih sredstev, za katere velja materialna dolžnost;
- v ime in priimek, prebivališče oziroma zaposlitev lastnikov in uporabnikov teh sredstev, zemljišč in objektov zaradi popolnitve štabov, enot in služb Civilne zaščite.

Spremembo osebnih in drugih podatkov morajo pripadniki Civilne zaščite, državljani in pravne osebe sporočiti v roku 15 dni po nastanku spremembe.

Zopet smo se srečali z **pravicami,** ki pa se takoj nato tudi spremenijo v **dolžnosti.** Je že tako, da morata biti dva različna pola, če hočemo, da se kaj ustvari – rodi.

Za članke o Civilni zaščiti uporabljam Zakon, Uredbo, Navodilo in drugo literaturo – članke.

Zoran Rink

23. junija ob 20[h] vas

VABIMO,

da se udeležite

Občinske proslave pred dnevom državnosti in 9. obletnici trzinske bitke pri spominskem obeležju na ulici Za hribom I (pri Gregcu)

OB KONCU REDAKCIJE • OB KONCU REDAKCIJE • OB KONCU REDAKCIJE

BO JEMČEVA RES OBNOVLJENA LETOS?

Na zboru krajanov Jemčeve ceste so 8. junija prebivalce, ki živijo ob Jemčevi cesti seznanili z načrti za prepotrebno sanacijo Jemčeve ceste, kar se kot dolg vleče še iz časov nekdanje krajevne skupnosti. Ob tem, ko bi ponovno preplastili Jemčevo cesto, bi hkrati poskrbeli tudi za obnovo vseh drugih infrastrukturnih napeljav: vodovoda, elektrike, javne razsvetljave, kabelske TV, saj bi se tako izognili večkratnim prekopavanjem. Udeleženci zbora niso bili najbolj navdušeni nad predlogom, da bi omenjena cesta postala enosmerna, zavzemali pa so se za omejevanje hitrosti vožnje po njej z ležečimi policaji, k varnosti pa naj bi prispeval tudi pločnik. Opozorili so tudi na dolgove še iz časov, ko so Jemčevo cesto asfaltirali in širili, pri tem pa so pozabili plačati zemljo, ki so jo odvzeli posameznim lastnikom. Te zaostanke naj bi občina zdaj lastnikom plačala, ker pa se ob tem pojavlja zelo veliko vprašanj in problemov, bodo sestavili posebno komisijo, ki bo poskrbela za novo odmero parcel in vprašanja posodabljanja Jemčeve ceste reševala s pogovori z vsakim posameznim lastnikom zemljišč ob Jemčevi posebej. Ker imajo ti zelo različne poglede in pristope je čas dveh do treh mesecev, ki naj bi ga rabili za to obdobje priprav, kar vprašljiv in po mnenju nekaterih udeležencev zbora, bi se ob nepopustljivosti nekaterih, vse skupaj lahko zavleklo še v drugo leto. Upamo, da se ta črni scenarij ne bo uresničil in da bo sanacija Jemčeve stekla, kot napovedujejo, res že jeseni. Predstavniki občine so tudi zagotavljali, da promet po Jemčevi v času sanacije ne bo povsem ohromljen, saj bodo dela potekala po odsekih.

M.Š.

DOSTOJNO SLOVO OD OSNOVNE ŠOLE

V sredo, 14. t. m., se je 34 deklet in fantov, ki so osem let gulili osnovnošolske klopi, poslovilo od trzinske osnovne šole, učiteljev, sošolcev ter vseh težav, pa tudi prijetnih stvari, ki jih prinaša osemletka. Podobno kot generacije pred njimi, so bivši osmošolci z valeto dostojno zaključili to pomembno dobo življenja. Pripravili so duhovito predstavo, med katero so se pošalili na račun svojih učiteljev, sošolcev in celo samih sebe.
Ker je bilo tokrat osmošolcev manj kot prejšnja leta - le dva razreda, so za prizorišče sklepne slovesnosti svojega osnovnošolskega šolanja izbrali kar šolsko avlo, ki je bila z njihovim življenjem v šoli celo bolj povezana kot telovadnica, ki so jo za valeto uporabili njihovi predhodniki. Za razliko od prejšnjih generacij, ki so po eleganci toalete posnemale maturante, se je tokratna generacija odločila za bolj sproščena, mladostnejša in bolj športna oblačila - za kavbojke in majice. Kljub temu jih je bilo veselje pogledati, saj so bili vsi lepo urejeni, mladi in veseli, pozornost pa so še zlasti vzbujale nove pričeske. Povezovalca prireditve Bernarda Lagoja in Peter Mlakar sta takorekoč profesionalno usmerjala slavnostni program, med katerim so učenci bivših dveh osmih razredov sami sebe predstavili s krajšimi šaljivimi verzi, izkazali pa so se tudi kot dobri pevci in plesalci. Za učitelje so pripravili šolsko preizkušnjo, pri kateri so zamenjali vloge. Aleksander Nadj je štirim njihovim nekdanjim učiteljiam kot "strog" učitelj postavljal kočljiva vprašanja, kar je pri publiki vzbudilo precej spontanega smeha. Zabavno je bilo tudi poslušati zagrizeno barantanje, med katerim so svojim naslednikom, dosedanjim sedmošolcem, prodali ključ.
Bivši učenci so se spomnili tudi vseh svojih nekdanjih učiteljic in učiteljev, razredničark in razrednikov ter vseh zaposlenih na šoli. Vsi so prejeli rdeče vrtnice, še posebej pa so se izkazali s simboličnimi darili v zahvalo svojim zadnjim razredničarkam. Predno pa so zapeli pesem slovesa, pa je ravnatelj OŠ Trzin Franc Brečko najboljšim in najprizadevnejšim učencem podelil priznanja. Teh ni bilo malo, zato lahko rečemo, da bo tudi ta generacija dostojno predstavljala Trzin na šolah, ki so si jih izbrali za naprej. Po slovesnosti je sledila že tradicionalna pogostitev za vse, nazadnje pa seveda obisk diskoteke, za kar pa so odgovornost že prevzeli starši.
Marsikateri mamici se je ob zaključni slovesnosti orosilo oko, očki pa so ponosno zrli na svoje nadebudneže in razmišljali, kaj jih še čaka, ko bodo njihovi hčerke in sinovi hodili v srednje šole v sosednjih krajih. Marsikdo je pomislil, da je bilo v Trzinu kar lepo in dobro.

KOSOVSKI ŽUPANI V TRZINU

V soboto, 17. junija, je našo občino obiskalo skoraj 40 Albancev s Kosova, predvsem županov tamkajšnjih občin. Delegacija s Kosova se je v Sloveniji mudila na povabilo Gospodarske zbornice Slovenije, našo občino pa so obiskali, da so se v praksi seznanili z delovanjem lokalne samouprave pri nas. Goste je ob navzočnosti predsednikov nekaterih trzinskih društev in organizacij najprej pozdravil župan Občine Trzin Anton Peršak. Predstavil jim je zgodovino Trzina in razmere v njem, posebej pa se je zadržal pri delovanju Občine. Ob tem si ni mogel kaj, da ne bi tudi opozoril, da ima država na račun občin kar precej zahtev, da pa pri tem ni tako ustrežljiva, kot bi lahko bila. Tako je opozoril na to, da se občinam pravzaprav skoraj ne izplača spodbujati podjetništva, da država zahteva zelo veliko poročil in drugih pisnih zadev od občin, da pa te dolgo ne dobijo navodil, kako naj pripravijo svoje planske dokumente. Goste je predvsem zanimalo delovanje občinske uprave, precej zanimanja pa je pritegnilo tudi delovanje in organiziranost veteranov vojne za Slovenijo. Po uvodni predstavitvi so goste z avtobusom popeljali po Trzinu, da so se podrobneje seznanili z zanimivostmi in organiziranostjo našega kraja, zaustavili pa so se tudi pred lokali na Kidričevi cesti, kjer so si s Trzinci ogledali predstavo trzinskega teatra Cizamo Cirkus Bambinibus. Naši gledališčniki nas tudi tokrat niso razočarali, saj so mojstri hoje na hoduljah, žongliranja in bruhanja ognja, s komičnimi vložki pa znajo prikaz teh svojih spretnosti odlično povezati v smiselno celoto in jim dati dodatno vrednost. Vsaj ta predstava Trzinske pomladi je bila dobro obiskana. Resnici na ljubo pa je treba dodati, da je bilo na predstavi tokrat tudi veliko otrok, ki jim je bila predstava pravzaprav namenjena. Po navdušenem aplavzu gostov s Kosova sodeč je bila predstava všeč tudi njim.

MŠ

VROČA STRAN

KAJ SE BO DOGAJALO V TRZINU V NASLEDNJEM MESECU:

Ker v uredništvu Odseva ne vemo za vsako prireditev, ki se bo dogajala v naslednjem mesecu, vabimo vse, ki pripravljajo kako zanimivo prireditev, da nas o tem obvestijo. Vročo stran ureja Tanja Prelovšek Marolt, zato se s svojimi podatki obračajte nanjo (tel.št. 713-529). Pokličite Tanjo in za vašo prireditev bodo izvedeli vsi Trzinci!

junij		Društvo prijateljev mladine	zaključek male šole
junij		Društvo prijateljev mladine	zaključek bralne značke na raz. stopnji - Lutkovna predstava
22. 6.		Turistično društvo Trzin in OŠ Trzin	Predstavitev knjige Bernarde Zajc
23. 6.	20.00	Kulturno-umetniško društvo Trzin in sekcija ZVVS	Občinska proslava pred dnevom državnosti in 9. obletnica trzinske bitke pri spominskem obeležju na ulici Za hribom I (pri Gregcu)
23. 6.	20.45	Turistično društvo Trzin v sodelovanju z PGD, PD Onger in SMD	Kresovanje pred državnim praznikom v kamnolomu
23. - 24. 6.		Športno društvo Trzin	Maraton košarke "25 ur" med ekipama Trzina in Mengša
24. 6.		Kulturno-umetniško društvo Trzin	Gledališče Ane Monro pri trgovini Flis v novem Trzinu
25. 6.		Planinsko društvo Onger Trzin - Mladinski odsek	Ljubelj (Baronova pot) - Begunjščica
1. 7.	15.00	Gasilsko društvo Trzin	Gasilska vodni nogomet
1. 7.	19.00	Gasilsko društvo Trzin	Gasilska veselica

NAPOVEDUJEMO:

julij	Planinsko društvo Onger Trzin - Mladinski odsek	Ogradi (bivakiranje)
25. 7. - 3. 8.	Planinsko društvo Onger Trzin - Mladinski odsek	Mladinski planinski tabor v Podvolovljeku za osnovnošolce
11. - 17. 8.		Tabor dijakov, študentov in "veteranov" MO - Mojstrana
26. 8.	Strelska družina Trzin	Strelska veselica
Druga pol. v avgustu ali v zač. septembra	Društvo upokojencev Žerjavčki Trzin	izlet v Heiligenblut in po gorski cesti pod Grossglockner. Vabljeni tudi nečlani.
September	Turistično društvo Trzin	drugo soboto v septembru bo avtobusni vseobčinski izlet v Sv. Jurij ob Ščavnici

STALNA VABILA:

Društvo upokojencev Žerjavčki
Žerjavčki vabijo vse upokojence – člane in nečlane vsak ponedeljek od 16. ure dalje na svoja srečanja v gostišče Bor pri Mercatorju v novem Trzinu

Nasvidenje 26. julija!

Ford Servis Trzin
Trzin, Ljubljanska 24, tel.: 061/721 720, fax: 061/712 032
Trgovina: 061/722 777, prodaja vozil: 061/712 234

Prihaja novi FORD TRANSIT

KLJUČAVNIČARSTVO
VINKO VAHTAR
Slovenska cesta 6
tel.: 7237 -660, 1234 Mengeš
Izdelava ključev
Izdelovanje strojev in naprav

OPTIKA
Martina Škofic
Ljubljanska 87, Domžale
Tel. 714-006

Delovni čas:
vsak dan 8.00 - 12.00
in 16.00 -18.00
sobota 9.00 - 12.00
Slovenska 24, P.E. Mengeš
tel.: 738-980

POOL PARTY
študentski servis
Domžale
29.JUNIJ 2000,
pri bazenu v DOMŽALAH
→ šport
→ zabava
→ bogate nagrade...
→ nastop zagrebške rock skupine
SOUL FINGERS
www.studentski-servis.com

VIDALI s.p., Domžale, Tel.: 01/721-40-50, GSM: 041 - 614-273
MONTANA
avtomobilski kovčki

• 8 različnih velikosti
• 6 različnih barvnih variant
• možnost plačila na obroke
• kompletni program prtljažnikov THULE

Hiša zrezkov in testenin Pablito
Motnica 11, tel.: 162 20 10
NOVO v IOC Trzin
Pablito pub
Vam nudi: malice, kosila, zrezke, testenine, solatni bar, bruschete
Jutranja kava 100SIT
Delovni čas:
Pon. - sob.: od 6.30 do 22.00, nedelja in prazniki zaprto